

L'Ajuntament del Perelló informa

Butlletí informatiu de l'Ajuntament del Perelló. Núm. 8. Desembre de 2011

nova gespa al camp de futbol

Executades les obres d'instal·lació de la gespa artificial al camp de futbol municipal "La Vinyeta"

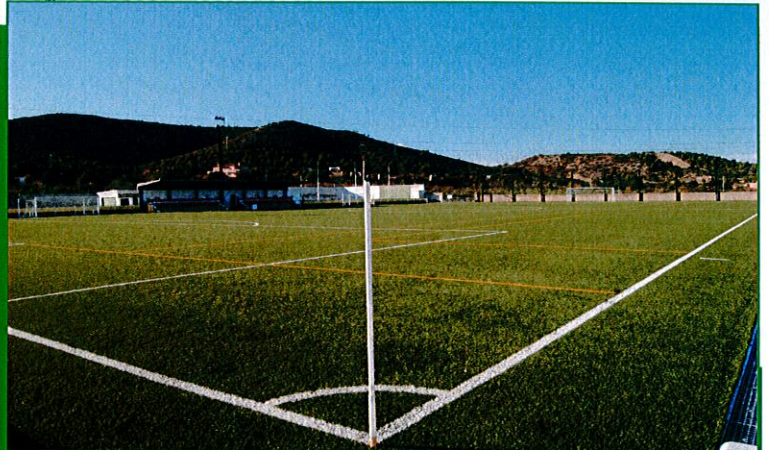

millora del camí de Ronda

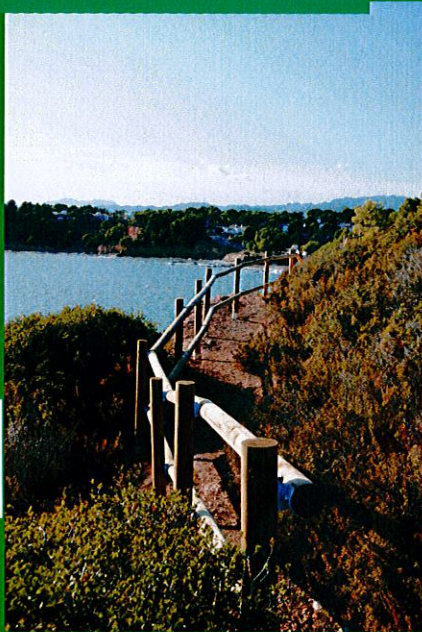

Ja quasi finalitzades les obres d'adequació i millora del camí de Ronda que passa per Perelló Mar. Es recuperaran trams de sendera litoral i es construirà un nou mirador.

eleccions municipals



El passat 23 de maig es van celebrar els comicis municipals, resultant 5 regidors per CIU, 4 per ERC-AM i 2 pel PSC-PM. L'organigrama del nou consistori s'ha constituït amb un pacte d'ERC-AM i PSC-PM.

PRESENTACIÓ NOU EQUIP DE GOVERN I NOU ORGANIGRAMA

Al juny d'aquest any es va constituir el nou consistori per la legislatura 2011-2015, que recollia el repartiment de regidories d'acord amb els resultats de les eleccions municipals celebrades el 23 de maig:

	vots	regidors	TOTAL VOTANTS	1484
CIU	548	5	ABSTENCIÓ	520
ERC – AM	507	4	VOTS NULS	62
PSC – PM	323	2	VOTS EN BLANC	44

Així doncs, l'organigrama del nou consistori per aquest primer període de la legislatura del pacte ERC – AM i PSC – PM és:

- ALCALDIA (fins al novembre de 2013):
- REGIDORIA D'HISENDA:
- REGIDORIA DE SERVEIS:
- REGIDORIA D'URBANISME:
- REGIDORIA DE GOVERNACIÓ:
- REGIDORIA DE BENESTAR SOCIAL I FAMÍLIA:
- REGIDORIA DE CULTURA I PATRIMONI HISTÒRIC:
- REGIDORIA D'ESPORTS I JOVENTUT:
- REGIDORIA DE SANITAT:
- REGIDORIA D'ENSENYAMENT:
- REGIDORIA DE MEDI AMBIENT I AGRICULTURA:
- REGIDORIA DE FESTES I PROMOCIÓ ECONÒMICA:

FERRAN CID I MARTÍ
JOAN PERE REBULL GILABERT
JOAN PERE REBULL I GILABERT
FERRAN CID I MARTÍ
FERRAN CID I MARTÍ
M^a CINTA LLAÓ I LLAÓ
M^a CINTA LLAÓ I LLAÓ
DANIEL MOLINÉ I PALLARÈS
DANIEL MOLINÉ I PALLARÈS
GENOVEVA MARGALEF I VALIENTE
CINTO BUERA CURTO
GENOVEVA MARGALEF I VALIENTE

Comencem una nova legislatura amb un pacte ERC-AM i PSC-PM amb la prioritat d'implementar una acció de govern que intenti reconduir el municipi en aquests moments econòmicament difícils i amb la voluntat d'actuar de la millor manera possible i dins de les nostres possibilitats. Es prioritzaran les següents actuacions:

- Promocionar el turisme de costa i d'interior.
- Afavorir la creació de llocs de treball.
- Continuar amb l'ordenació del territori iniciada l'anterior legislatura: el Pla d'Ordenació Urbanístic Municipal el desenvolupament i urbanització de diferents sectors.
- Elaborar un projecte d'adequacions de camins i de serveis en zones molt deteriorades del casc urbà.
- Continuar amb la política social, educativa i cultural iniciada en l'anterior legislatura.



Des de l'equip de govern volem traslladar a la població la nostra voluntat de treball per tal de donar resposta a les necessitats del nostre poble i volem encoratjar a tota la població i a totes les entitats per tal de treballar conjuntament amb l'ajuntament. Amb la suma de tots els esforços tirarem el poble endavant. Gràcies per la vostra confiança i col·laboració.

MODIFICACIÓ D'IMPOSTOS: LLAR D'INFANTS I TAXA D'ESCOMBRARIES

El ple de la Corporació ha aprovat la modificació de les ordenances fiscals de la Llar d'Infants i de la Taxa d'Escombraries pel 2012 perquè ambdós serveis resulten totalment deficitaris. En canvi, la resta d'impostos i taxes es mantenen i no s'incrementen.

La llar d'infants incrementarà a partir del mes de gener un 10% tots els serveis ja que pel curs 2010-2011 es va reduir la subvenció que havíem de rebre de la Generalitat, per aquest curs 2011-2012 aquesta encara no s'ha ni convocat i perquè s'ha reduït considerablement el nombre d'infants.

L'increment de la taxa de **recollida d'escombraries** en un 11% s'explica perquè cada any augmenta la diferència entre el que estava previst recaptar-se (import del padró d'escombraries) i els costos del servei de recollida. Aquest servei és gestionat pel Consorci REBÉ que aglutina a varis municipis de la comarca¹ i és l'encarregat de la facturació i el cobrament.

Al quadre que segueix es pot comprovar aquesta diferència i el dèficit l'Ajuntament ha hagut d'assumir durant els darrers anys darrers anys:

	2007	2008	2009	2010	Previsió 2011
COST RECOLLIDA	206 070.28 €	315 470.43 €	219 774.44 €	245 666.47 €	252 364.35 €
IMPORT PADRÓ	178 948.25 €	179 192.25 €	206 257.21 €	213 975.05 €	218 484.06 €
DÈFICIT	-27 122.03 €	-136 278.18 €	-13 517.23 €	-31 691.42 €	-33 880.29 €

- El dèficit del servei va ser més elevat al 2008 perquè es van substituir els antics contenidors verds per les actuals illes de recollida selectiva.
- El dèficit té una progressió creixent ja que cal donar servei a més sectors (el que suposa una major inversió en noves illes de contenidors) i cal realitzar augments puntuals d'illes, sobretot a Perelló Mar.
- Han augmentat les tones de residus que generem i molt especialment les que produeixen els habitatges i casetes situades en sòl no urbanitzable. L'Ajuntament té l'obligació del transport i eliminació a l'abocador controlat. Per això també s'augmenta la quota de la taxa pels habitatges i casetes situades en sòl no urbanitzable.

Amb aquest augment de l'11% de l'impost de recollida d'escombraries no aconseguim igualar la diferència entre la despesa i els ingressos però si es reduirà una mica el dèficit que ha de pagar l'Ajuntament al REBÉ.

LA BRIGADA MUNICIPAL, OPTIMITZEM RECURSOS

En aquests temps en què les administracions locals veiem minorats considerablement els recursos i les ajudes, se'ns fa molt necessari optimitzar els recursos per no deixar de prestar serveis a la població, el que afecta directament a la plantilla de treballadors de la brigada:

- Com a l'octubre de 2007, continuem tenint 10 treballadors, però ara d'aquests 10, 8 són a jornada

completa i 2 estan prejubilats (només han de fer un 25% de la seva jornada).

- Amb el temps l'ajuntament té més parcs, instal·lacions i mobiliari urbà que necessita mantenir i conservar, el que fa que la majoria de vegades la plantilla es quedi curta per fer front a tot: obres, conservació i manteniment, muntatge de festes i actes (ja siguin organitzats per l'ajuntament o per altres entitats), etc.

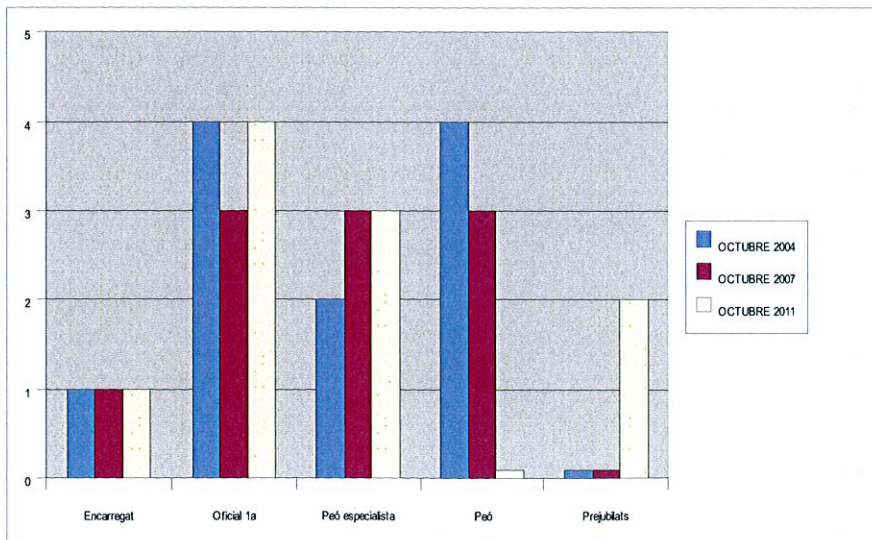

Tal i com ja passa a altres pobles és el moment de demanar la col·laboració de particulars i entitats, per tal que col·laborem tots/es en el muntatge i organització dels actes i/o festes no organitzats per l'Ajuntament. Ha arribat un punt en què gairebé tots els actes de les entitats els ha de muntar la brigada i això té un cost perquè la majoria d'actes s'organitzen en caps de setmana i s'han de pagar les hores extra.

CAMP DE FUTBOL MUNICIPAL "LA VINYETA" AMB GESPA ARTIFICIAL

Amb un pressupost d'adjudicació de 262.226,67 € IVA inclòs i una subvenció del Departament de Governació amb càrrec al Pla Únic d'Obres i Serveis, exercici 2011, per un import de 183.558,67 €. L'empresa Poligras Ibèrica SA, coneguda arreu d'Europa per la qualitat de la seva gespa, va executar les obres d'instal·lació de la gespa artificial amb només 1 mes i mig.

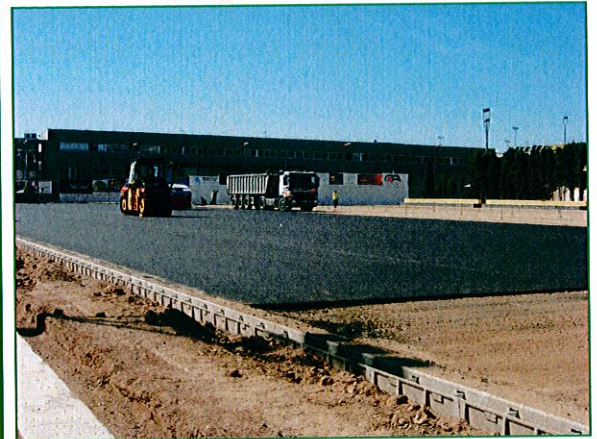

ELS TERRENYS DE LA PEIXATERIA MUNICIPAL

El passat 11 de juny es va haver de tancar la Peixateria Municipal ja que l'edifici i els terrenys de l'entorn presentaven greus desperfectes degut a l'ensorrament de la canonada que recollia les aigües fluvials. Després d'inspeccions es va constatar el perill d'esfondrament dels terrenys, el que suposava un greu risc per la seguretat pública.

L'actuació que es durà a terme serà la substitució d'aquesta canonada per una de nova. El cost de l'obra de condicionar la zona, és de 23.487,61 €, i es compta amb una subvenció del Departament de Governació, amb càrrec al Pla Únic d'Obres i Serveis (PUOSC) 2011 de 16.441,33 €. Les obres s'encarregaran a empreses locals i un cop acabades la zona quedarà com a espai públic.



A continuació es mostra el recorregut de la nova canonada que s'instal·larà amb un cost de 238.144,56 € (iva inclòs) i pel que s'ha sol·licitat una altra subvenció al PUOSC.

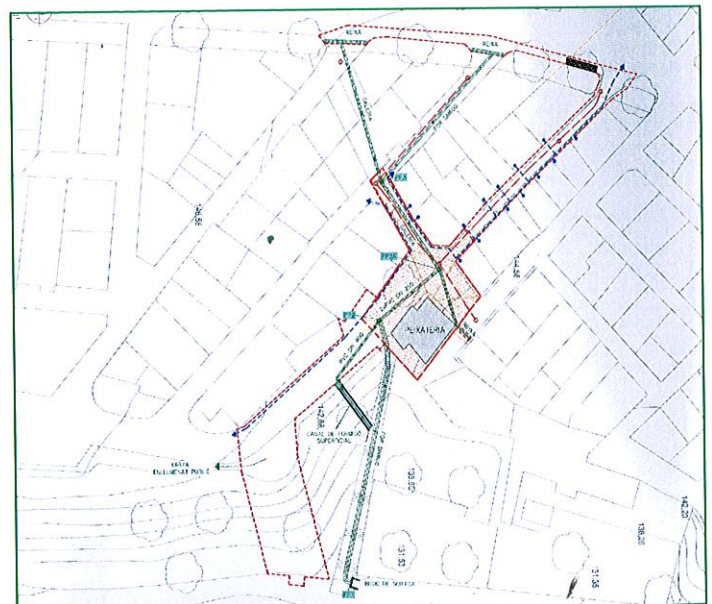
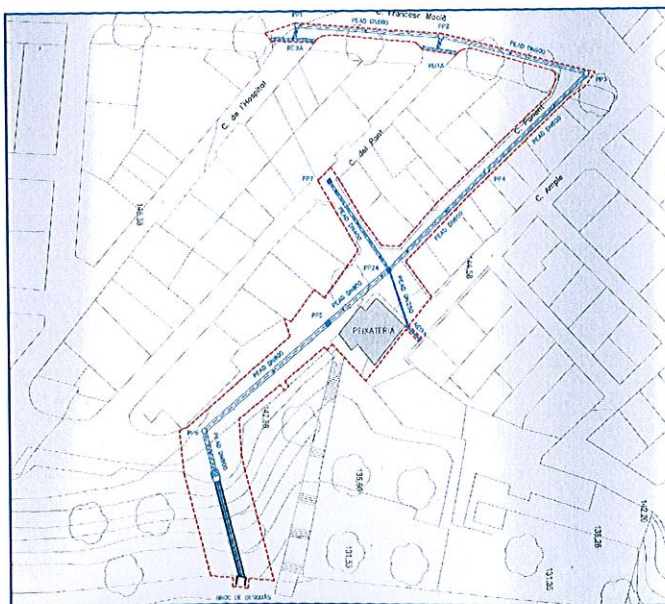

ADEQUACIÓ I MILLORA DEL CAMÍ DE RONDA DE PERELLÓ MAR – GR 92

Ja estan a punt de finalitzar les obres d'adequació i millora del camí de Ronda que passa per Perelló Mar. Amb un cost total de 309.122,00 € que paga íntegrament el Servei de Costes del Govern Central consisteixen en millorar un tram de sendera litoral que va des de la punta de cap Roig fins a la zona dels Bufadors. També es condicionaran algunes zones verdes, es recuperarà un tram del GR-92 i es farà un nou mirador de fusta que s'anomenarà mirador d'Armadors.

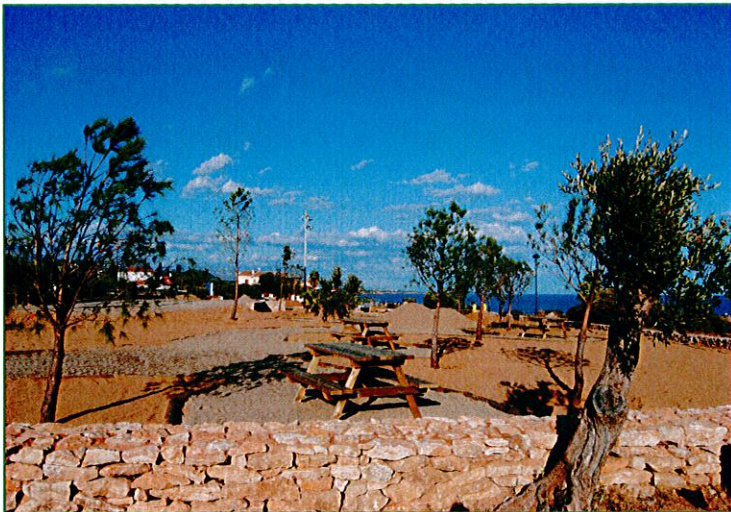

APROVACIÓ D'URBANITZACIÓ DEL SECTOR UA-3 L'ÀLIGA

En el ple de data 10 de novembre es va aprovar inicialment la modificació puntual d'aquest sector de Perelló Mar. A continuació es farà un projecte de reparcel·lació i urbanització i s'obriran els períodes d'al·legacions pertinents.

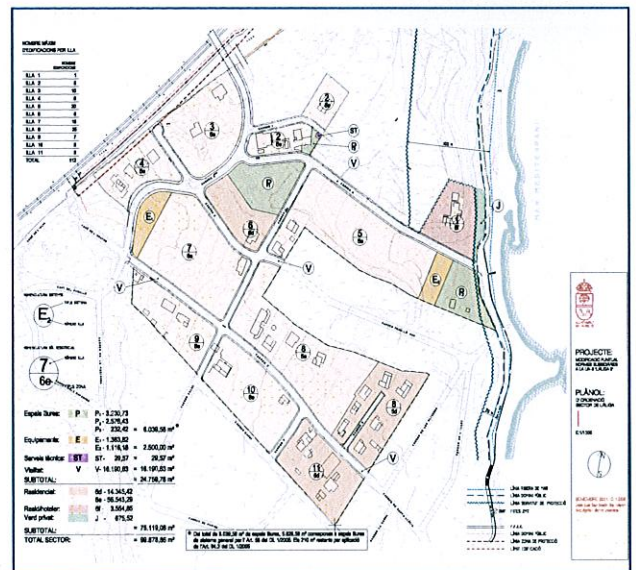

medi ambient

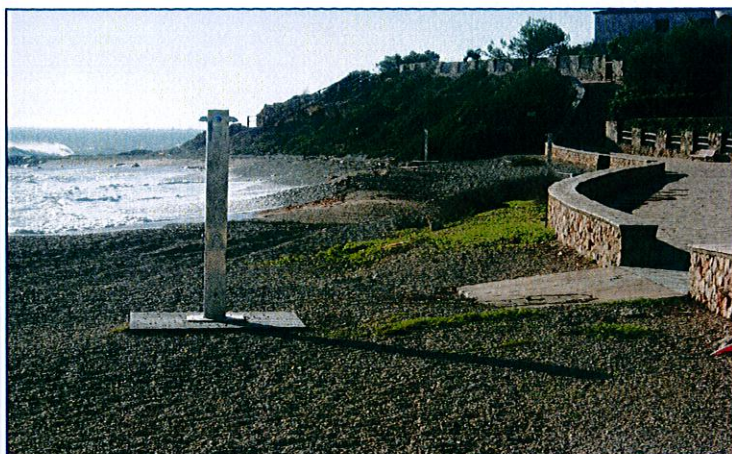

CAMPANYA PLATGES 2011

Com cada temporada, aquest any es van adequar les platges de la costa del municipi per tal de que estiguessin en condicions de rebre al creixent nombre de turistes que ens visiten a l'estiu. Es van canviar 7 dutxes i tota la il·luminació peatonal des de la Buena fins a la guingueta de Zep.

ADEQUACIÓ DE CAMINS

En el marc de la convocatòria de subvencions de Medi Natural per la gestió forestal sostenible i la prevenció d'incendis, s'ha sol·licitat una subvenció per un import total de 12.339,00 € (import màxim que es podia atorgar al nostre municipi) per tal d'arranjar els següents camins i millorar-ne l'accessibilitat per facilitar el pas dels camions de bombers en cas d'incendis:

- Pista d'Aubachs – Ferrà
- Pista del Lligallo d'Aubachs
- Pista de la Bassa de les Comes (de Calobres al Perelló).
- Pista de la Font de Tita – Portella.

PROCÉS DE PARTICIPACIÓ SERRA BOIX-CARDÓ

S'ha constituït un Consorci per a l'execució del pla de dinamització turística i gestió de l'espai d'interès natural de la Serra de Cardó - El Boix i el Tossal del Montagut entre els municipis: El Perelló, Rasquera, Tivenys, Benifallet, Tortosa i l'Ametlla de Mar.

Amb la finalitat de donar a conèixer el Consorci a la població, i perquè aquesta aportï la seva visió sobre com s'ha de gestionar l'espai, es van organitzar dos jornades informatives i participatives.

El 16 de setembre es va fer una jornada informativa i participativa on es va passar un qüestionari als assistents i es van aportar idees sobre l'espai natural i la seva gestió. El 19 d'octubre va tenir lloc la sessió de retorn i es van presentar els resultats del procés participatiu, on es va ressaltar la gran participació del Perelló.



- Pista de Sarraí – de les Coves – Malladetes.
- Pista de la Resplanada (Mas de Xapolí).
- Pista del Corral Blanc.
- Pista del Lligallo del Corral Blanc.
- Pista del Mas de'n Batista del Coll.
- Pista dels Picamoixons.

També s'han tractat amb herbicides les vores de camins que es van netejar a principis d'any amb un Pla d'ocupació que va permetre contractar a 4 persones, per tal de mantenir la neteja realitzada.



VISITA AL CAT

El passat 1 d'octubre es va desplaçar un autocar de veïns del Perelló a les instal·lacions de l'Estació de Tractament d'Aigua Potable (ETAP), al CAT (Consorci d'Aigües de Tarragona) al terme municipal de l'Ampolla. El grup va ser rebut per varis càrrecs del centre, entre els quals hi era Josep Farnós, que va participar activament en les explicacions i ens van apropar aquesta infraestructura tan pròxima al municipi.



XERRADES TRAIA CAPIT

Consells de Seguretat en l'àmbit rural

El 21 d'octubre es va iniciar un Cicle de xerrades **TRAIA CAPIT** amb una sessió organitzada pel cos de mossos d'esquadra de la Generalitat de Catalunya.

Atesa la temàtica de la xerrada, va haver una gran afluència de públic, participant de forma molt activa ja que es resolien dubtes sobre els problemes causats pels robatoris en l'àmbit rural i com actuar en cas de trobar-s'hi.



educació

CASALS D'ESTIU

Un any més, s'han implementat els següents programes de lleure infantil durant el període d'estiu.

El **Casal Petit**, per infants de 0 a 3 anys, organitzat per l'empresa Sagessa Fundació Educativa durant el mes d'agost. Va haver un total de 34 infants i es van ocupar 3 monitores de lleure.

El **Casal d'Estiu**, per nens i nenes de 3 a 11 anys. Aquest any les activitats de lleure infantil es van programar de juliol a agost. Juny i Setembre es van quedar fora ja que el Departament d'Ensenyament de la Generalitat no va subvencionar el programa Escola Oberta. Van participar 95 nens i nenes al mes de juliol i 58 al mes d'agost. Es van ocupar 9 monitores al juliol, i 6 a l'agost.

Les activitats de lleure infantil són una oportunitat laboral per joves del municipi que busquen una feina que els permeti compaginar la seva vida acadèmica amb la laboral, és per això que pel proper 2012 s'organitzarà el **III Curs de Formació de Monitors i Monitores en el Món del Lleure Infantil**, per majors de 18 anys. S'informarà pròximament.

ESCOLA DE MÚSICA MUNICIPAL DEL PERELLÓ

A partir d'aquest setembre la vessant organitzativa, econòmica i administrativa de l'Escola es fa mitjançant el Patronat de l'Escola de Música Municipal del Perelló (EMMP), dotat amb un pressupost equilibrat amb les quotes dels alumnes, l'Ajuntament i la Generalitat de Catalunya. Les decisions que pren el Patronat són compartides entre els diferents sectors que el formen: famílies, docents, alumnes i representants polítics.

El reconeixement de l'Escola de Música com a centre del Departament d'Ensenyament ha comportat la concessió de la subvenció que atorga la Generalitat pel funcionament dels centres per alumnes matriculats/des de 4 a 18 anys. Aquests imports, un cop ingressats, es periodificaran per diversos cursos per tal de mantenir, i si és possible, reduir l'aportació de les famílies:

SERVEI MINUTS MENUTS 2011

Des de l'inici del 2011 l'Ajuntament va apostar per continuar implementant el servei Minuts Menuts com a programa de guarda infantil de 0 a 3 anys els dissabtes matí, tot i no saber si s'obtidria la subvenció. Finalment se'ns ha concedit un import de 12.916,50 € per cobrir les despeses d'aquest any. L'any vinent, sempre i quan se'ns garanteixi la subvenció, el servei continuarà implementant-se per cinquè any consecutiu.



- Subvenció concedida pel curs 2009-2010: 43.200,00 €
- Subvenció concedida pel curs 2010-2011: 31.280,00 €

El curs actual de l'EMMP compta amb 10 professors i 87 alumnes. Com a novetat, s'ha facilitat la incorporació d'alumnes de P4 i P5 amb la gratuïtat de la matrícula, s'han modificat les quotes amb un lleuger descens dels preus i s'ha garantit la gratuïtat del conjunt instrumental i el cor jove. La matrícula de l'Escola està oberta durant tot l'any i els instruments i disciplines que s'hi ensenyen són: cant, piano, trompeta, guitarra, percussió, flauta travessera, saxo, clarinet i oboè.

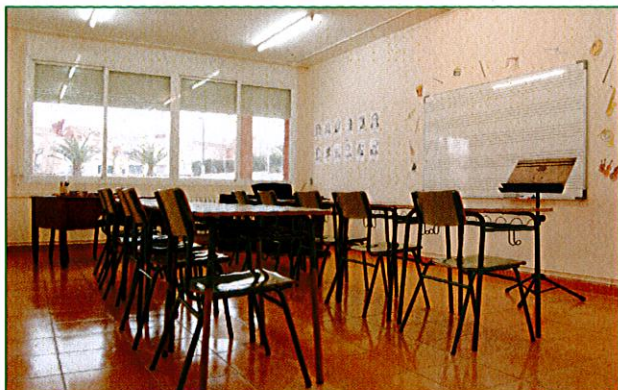

NOU LOGO DE L'EMMP

En la recent celebració dels actes de Santa Cecília es va presentar el logotip guanyador del concurs de logotip del Patronat de l'EMMP. Aquest disseny, del músic local Andreu Ferré i Llaó, ha estat l'escollit.



cultura

II PREMIS DE CULTURA DEL PERELLÓ. JURAT, ENTREGA DE PREMIS I EXPOSICIÓ

Recentment es van entregar els Premis de Cultura del Perelló amb un increment d'obres presentades.

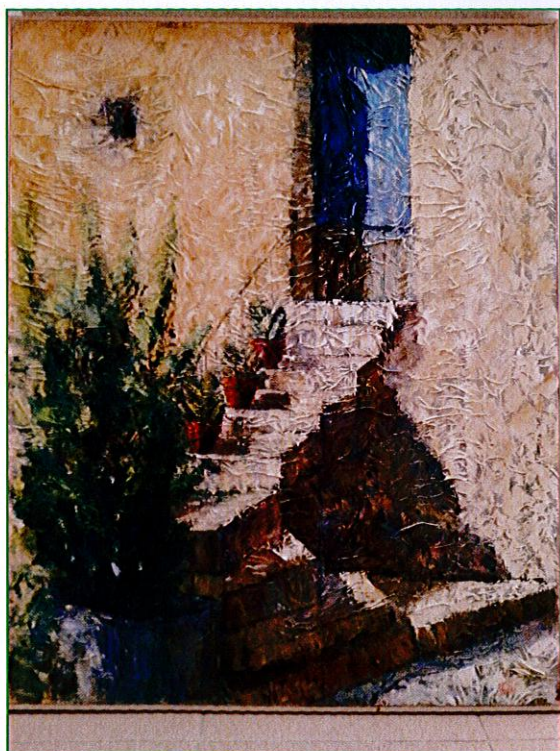

La guanyadora del premi de pintura Amadeu Pallarès Lleó fou M. Rosa Vadri Sanjuán (Reus) amb l'obra titulada **RACONET**.



La guanyadora del premi de fotografia Josep Diloli (temàtica oberta- general) fou Montse Riera (Tarragona), amb l'obra titulada **BALCÓ**

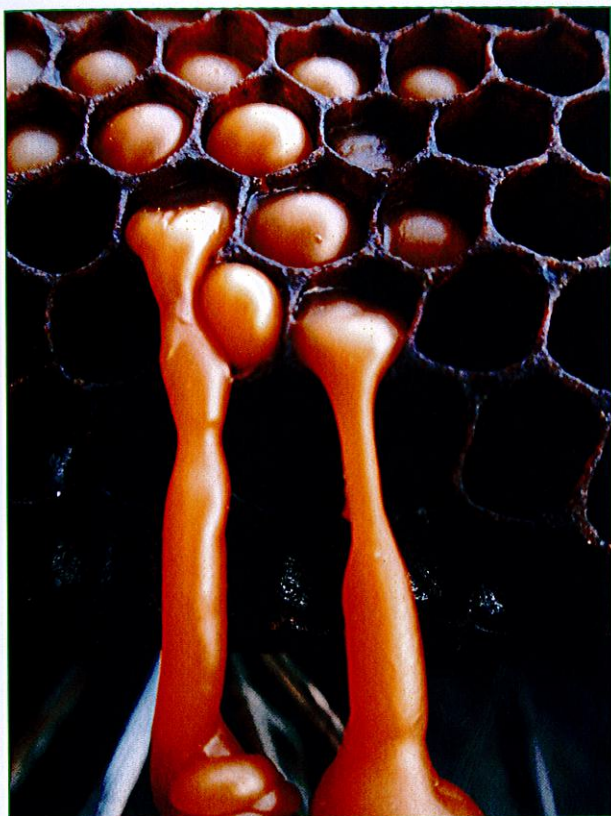

La guanyadora del premi de fotografia Antonio Gonzalvo (temàtica local) fou Alba Boyer Margalef (El Perelló), amb l'obra titulada **NO ÉS MEL, ÉS CERA**.

ACTUACIÓ ARQUEOLÒGICA AL JACIMENT D'ART RUPESTRE DE CABRA FEIXET

Tal i com va avançar-se amb altres edicions d'aquests butlletins, el Departament de Cultura de la Generalitat ens va concedir una subvenció per restaurar les pintures rupestres de Cabra Feixet., concretament per fer-se la conservació i restauració mural del treball arqueològic: s'han eliminat els líquens i fongs que estaven a l'abric, s'han netejat les humitats de les baixades d'aigua pluvial, s'han retocat les siluetes de Cabra Feixet per assegurar-ne una restauració preventiva i que aquesta icona del paleolític pugui ser protegida i vista per moltes altres generacions.



INICI DE LA PROGRAMACIÓ AL CINEMA VICTÒRIA

Aquest any la temporada s'ha iniciat a finals de novembre i es perllongarà fins a finals de gener en l'horari habitual i els preus de l'entrada també es mantenen.

Programació novembre- desembre:

El Árbol de la Vida, Larry Crowne nunca es tarde, Mientras Duermes, Johnny English Returns, Las Aventuras de Tintin: el secreto del unicornio

esports festes i promoció

Alguna mostra de les activitats esportives d'aquest estiu.



SETMANA DE L'ESPORT AL CARRER



TIRADA DE BIRLES



FESTA DE L'ESPORT



IV DIADA DE LA BICICLETA

Per fer un reconeixement als atletes i esportistes locals pels mèrits aconseguits durant la temporada esportiva 2010/2011 s'ha celebrat la festa de l'esport. Entre els guardons més destacats, hi ha:

- PATINATGE: Eulàlia Martí Llaó, Mercè Subirats Gonzalvo i el Grup Xou: Neus Pallarès, Cristina Llaó, Alba Subirats, Bàrbara Brull, Silvia Casanova, Joana Rius, Maria Margalef i Trini Franch.

- ATLETISME: Georgina Vila Pérez, Marina Curto Callau, Carla Casanova, Miquel Alimbau Reverté i Narcís Fran Piñol.

- HANDBOL: Georgina Vila Pérez. També premiada com a millor esportista de l'any per quarta vegada consecutiva.

VIII MILLA URBANA DEL PERELLÓ

Aquest any va comptar amb la participació de clubs esportius de les Terres de l'Ebre, col·legis i atletes independents vinguts d'arreu de Catalunya, es va superar la xifra de més de 300 participants. S'agraeix la participació de tothom i recordem que es poden consultar els premis i els temps al web municipal.



INICI DE LA TEMPORADA ESPORTIVA 2001/2012, que compta amb les següents seccions, equips i jugadors inscrits:

- Atletisme i cros: 24 inscrits
- Multiesports P3, P4 i P5: 17 inscrits
- Handbol base: Patufets, prebenjamí, benjamí-aleví, infantil i cadet amb aproximadament 47 jugadores.

- Futbol base: Patufets, prebenjamí, benjamí, aleví i cadet amb aproximadament 73 jugadors.

Per gestionar l'aprenentatge i entrenaments d'aquests més de 160 esportistes, els tècnics de l'àrea esportiva municipal es coordinen amb les àrees de futbol i handbol base i amb joves esportistes amb suficients coneixements sobre els esports assignats, així com també, amb la col.laboració de l'Handbol Club Perelló i el Centre d'Esports Perelló.

En el futbol base, aquest any hi ha una notable diferència respecte l'any anterior: aquesta temporada la Federació Catalana de Futbol (FCF), en una circular rebuda el juny, va notificar els següents canvis:

1.- Els jugadors a partir de l'equip aleví fins al cadet, hauran de passar una revisió mèdica obligatòria per poder jugar; aquesta té una vigència de 3 anys, i pot tindre un preu una mica variable depèn d'on es faci, ja que hi ha unitats mòbils que ho fan a un preu més econòmic. Des de l'àrea esportiva, es va acordar que aquesta revisió aniria a càrrec de cada jugador.

festes i promoció econòmica

Durant la temporada d'estiu que aquest any ha estat del 18 de juny fins l'11 de setembre, un any més, des de l'Oficina de Turisme, a tots els que venien a demanar informació se'ls ha fet una petita enquesta, per tal de conèixer quin és el perfil dels nostres habitants i quin tipus d'informació demanen. En total s'han realitzat 189 enquestes amb els següents resultats:

- El 86,24% són gent adulta, entrant amb una franja d'edat de 25 a 60 anys.

- El 68,25% són famílies amb fills seguit pel 25,93% que són parelles.

- La procedència és gairebé la meitat dels nacionals com d'estrangers. La relació són de Catalunya (35,07%), la resta de l'Estat Espanyol (15,14%) i estrangers (49,19%).

- Dins de Catalunya, amb molta diferència provenen de la província de Barcelona amb un 87,89%.

REGLAMENT DE FIRABRIL

S'ha confeccionat i aprovat un Reglament de la mostra per tal de regular l'activitat i establir els drets i deures de l'Ajuntament com a entitat organitzadora i dels expositors com a participants de la mostra, per evitar així repetir incidents d'altres edicions o que en sorgeixin de nous.

NOU LOGOTIP OFICINA DE TURISME

Per tal de promocionar i identificar turísticament el nostre municipi es va convocar un concurs de disseny pel logotip del patronat de turisme del Perelló. S'han presentat 14 obres, de les quals 6 n'han sortit finalistes i d'aquestes la guanyadora ha estat la Sra. Mercè Maronda Garcia.

2.- Els equips que participen a les competicions organitzades per la FCF, en el nostre cas són l'aleví i el cadet, ja que la resta juguen amb competició escolar (Consell Esportiu del Baix Ebre), passen a pagar fitxes, tant per jugador com per entrenador, a banda dels drets de contracte de l'entrenador i altres despeses:

- A l'equip aleví caldrà pagar 6,00€ per fitxa (jugador), 43,06€ per entrenador, 30,00€ per drets de contracte. A banda cal comptar els arbitratges, la inscripció de l'equip, material, etc. Ja que som conscients de la situació econòmica en la que estem es decideix mantenir la quota de 80,00€ per temporada esportiva.

- En el cas dels cadets caldrà pagar 42,06€ per fitxa (jugador), 43,06€ per entrenador, 10,00€ per drets de contracte, a banda dels arbitratges, la inscripció de l'equip, materials, etc. Aquest augment tant significatiu ens obliga a pujar a 100,00€ la quota anual. Tot i que no s'arriben a cobrir les despeses de l'equip, es decideix aquesta xifra donada la situació econòmica que estem patint i així no estrènyer tant a les famílies del nostre municipi, però sí suposant un nou esforç per a les arques municipals.

- De l'estranger, la meitat dels visitants són de França (53,84%).
- El tipus d'informació, majoritàriament un 76,19% demanen informació local i d'aquesta l'estadística és la següent.

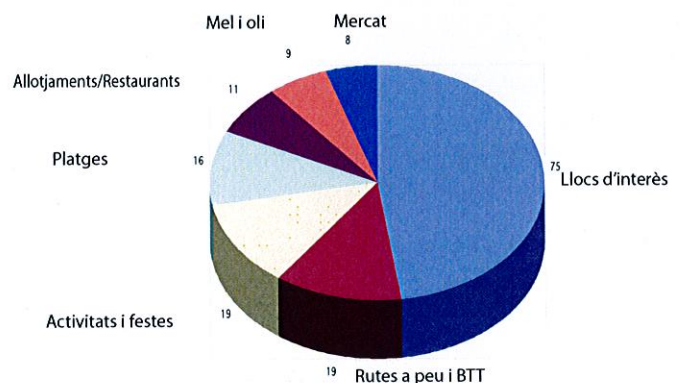

Finalment, comuniquem que les festes locals de Sant Antoni 2012 seran 17 (dimarts) i 19 (dijous) de gener del 2012.

L'Ajuntament del Perelló us desitja Bon Nadal i Fel·liç Any 2012

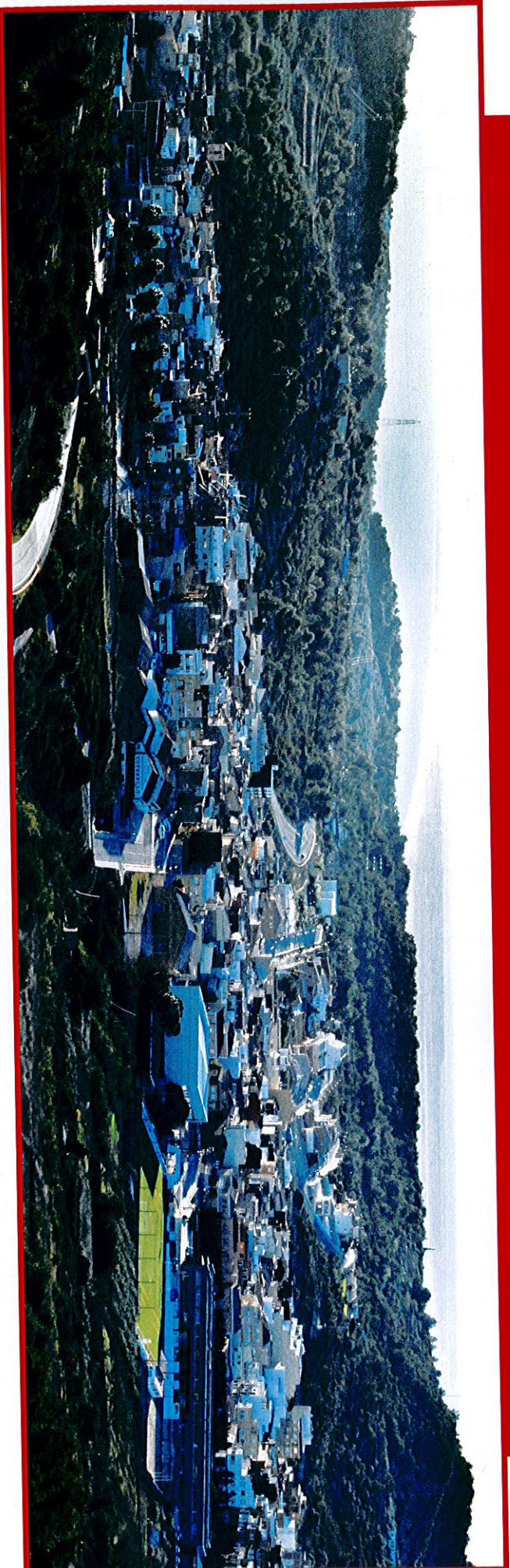

VIGÍLIA DE NADAL

Marià Manent

Oh gran vigília de plata!

És extàtica la nit.

*Una estrella d'or esclata
damunt d'un arbre atuit.*

Senyor, si la nit és freda,

hi poseu un foc d'amor.

*És ample l'atzur de seda,
ple d'aies i de candor.*

I en el cel sense vedruna

la campana degotant

*fa tremolar un raig de lluna
i un estel nu com l'infant.*

www.elperello.cat